

Dienstgebäude:
Yorckstr. 4 – 11

Bezirksamt Friedrichshain-Kreuzberg von Berlin,
Amt für Soziales, 10216 Berlin

Diakonisches Werk Berlin Stadtmitte e.V.
- Frauennotübernachtung -
Wilhelmstr.115
10963 Berlin

EINGEGANGEN

Bearbeiter : Frau Rehfeld
Bearb.-Z. : Soz 221 **31. Jan. 2019**
Zimmer : 1030
Telefon : (030) 90298 (intern 9298) 2610
Fax : (030) 90298 (intern 9298) 2728
E-Mailadresse: sigrid.rehfeld@ba-fk.berlin.de
(nicht für Dokumente mit elektronischer Signatur)
Datum : **28.1.2019**
Aktenzeichen :

**Zuwendungen des Landes Berlin im I. Quartal des Haushaltsjahres 2019
der sozialen Hilfe im Bezirk Friedrichshain-Kreuzberg**

Zuwendungsart: institutionelle Förderung
 Projektförderung

Finanzierungsart: Fehlbedarfsfinanzierung
 Anteilfinanzierung
 Festbetragsfinanzierung
 Vollfinanzierung

hier: Bereitstellung von Notschlafplätzen in der Kälteperiode für 15 Frauen
Vorg.: Ihr Antrag vom 20.12.2018
Anlagen Einverständniserklärung
Finanzierungsplan

Sehr geehrte Damen und Herren,

auf Ihren o.g. Antrag bewillige ich Ihnen gemäß § 44 der Landeshaushaltsordnung (LHO), für die Zeit vom 01.1.2019 bis zum 31.3.2019 eine Zuwendung bis zu einem Höchstbetrag von **29.700,00 €**.

(i.W. **neunundzwanzigtausendsiebenhundert Euro**).

Die Mittel sind zweckgebunden und ausschließlich für die Deckung der Personal- und Sachkosten für die Bereitstellung von Notschlafplätzen in der Kälteperiode für 15 Frauen zu verwenden.

Im Hinblick auf die angespannte Haushaltssituation müssen die Mittel sparsam und wirtschaftlich verwendet werden.

Meine Bewilligung steht unter dem Vorbehalt, dass der Bescheid widerrufen werden kann, soweit Ausgaben nach dem festgestellten Haushaltsplan von Berlin oder aufgrund hauswirtschaftlicher Sperren nicht in dem erforderlichen Umfang verfügbar sein sollten (Widerrufsvorbehalt gem. § 49 Abs. 2 Nr. 1 i.V. m. § 36 Abs. 2 Nr. 3 VwVfG).

- Seite 1 von 3 -

Fahrverbindungen:
U-Bahn: U6/U7 Mehringdamm

Geldinstitut:

IBAN:

BIC:

Berliner Bank
Berliner Sparkasse
Postbank Berlin

DE50100708480512722000
DE57100500000610003607
DE33100100100003416104

DEUTDEDB110
BELADEBEXXX
PBNKDEFF100

Ich muss Sie bitten, bei Ihren Planungen und Überlegungen die finanzielle Gesamtsituation des Landes Berlin zu berücksichtigen und Maßnahmen zur Kostenbegrenzung zu treffen.

Aufgrund eines Beschlusses des Abgeordnetenhauses von Berlin bin ich gehalten, Daten zur geschlechtergerechten Teilhabe an den ausgereichten Mitteln zu erheben. Ich bitte Sie deshalb bis zum 5. Werktag des Folgemonates die Angaben über Ihre monatliche Menge (die Summe der Anzahl der Nutzer pro Tag) Herrn Walze (michael.walze@ba-fk.berlin.de) und mir (Cc.) zu übermitteln.

Übermitteln Sie bitte außerdem zusätzlich geschätzte Angaben zur prozentualen Verteilung auf die Herkunftsländer.

Die Zuwendungssumme wurde durch folgende Berechnung ermittelt:

$$15 \text{ Plätze} \times 90 \text{ Tage} \times 22,00 \text{ €} = 29.700,00 \text{ €}$$

Der von Ihnen eingereichte Finanzierungsplan vom 20.12.2018 diene auch als Grundlage für die Ermittlung der Zuwendungssumme. Er wird hinsichtlich seiner Einzelansätze und seines Gesamtergebnisses verbindlich und Grundlage für die Aufstellung des Verwendungsnachweises sein.

Die Ihnen bekannten Allgemeinen Nebenbestimmungen für Zuwendungen zur Projektförderung (ANBest-P) sind Bestandteil dieses Bescheides. In dem ANBest-P sind Bedingungen und Auflagen im Sinne des § 36 Verwaltungsverfahrensgesetz enthalten, deren Nichteinhaltung zum Widerruf des Bescheides ganz oder teilweise führen kann.

Ich bitte Sie, uns wesentliche Hinderungsgründe, welche die planmäßige Durchführung der geförderten Maßnahme beeinflussen, umgehend mitzuteilen. *Werden überwiesene Mittel ganz oder teilweise nicht im Rahmen des Zweckes benötigt, so sind sie unverzüglich unter Angabe des Geschäftszeichens Soz 221 und des Kassenzeichens 3910 / 684 04 (für das laufende Haushaltsjahr) bzw. 3910 / 119 21 (Rückführung von Mitteln aus dem Vorjahr) auf eines der unten angegebenen Konten der Bezirkskasse Friedrichshain-Kreuzberg zurückzuzahlen.*

Ich weise darauf hin, dass der Bewilligungsbescheid mit Anlagen für Sie bindend ist. Eine Abweichung davon, wie z.B. die Verwendung der Mittel zu anderen als im Bewilligungsbescheid vorgesehenen Zwecken, ohne meine vorherige Zustimmung ist unzulässig und zwar auch dann, wenn dadurch der Gesamtbetrag der Zuwendung nicht berührt wird.

Abweichungen können ebenso wie das verspätete und unvollständige Vorlegen des Verwendungsnachweises zu Rückforderungen führen.

Es ergibt sich folgende Berechnung:

bewilligte Zuwendungsmittel in Höhe von	29.700,00 €
abzüglich bereits gezahlte Teilbeträge von insgesamt	0,00 €
Restbetrag von	29.700,00 €

Die bewilligten Zuwendungsmittel werden auf folgendes Konto überwiesen:

Bankverbindung:

IBAN:

BIC:

Ev. Bank eG

DE11 5206 0410 0003 9001 77

GENODEF1EK1

Die Zuwendung wird erst bestandskräftig durch Ablauf der Rechtsbehelfsfrist oder wenn Sie den Empfang des Zuwendungsbescheides bestätigt haben und sich mit seinem Inhalt durch die beigefügte, von Ihnen unterschriebene und an mich zurückgesendete Erklärung ausdrücklich einverstanden erklärt haben.

Der Betrag wird erst nach einer Abforderung gezahlt, mit dem Zusatz, dass versichert wird, dass die Mittel bis zum Ablauf des Bewilligungszeitraumes für fällige Zahlungen benötigt werden.

Den Verwendungsnachweis legen Sie mir bitte – abweichend vom Nr. 6.1 ANBest-P – spätestens bis zum

1.7. 2019

mit einem Sachbericht und einem zahlenmäßigen Nachweis sowie einer summarischen Zusammenstellung vor.

Auflage

Zur Übernachtung sollen alle volljährigen obdachlosen Personen unabhängig von letzter Meldeanschrift und von der Staatsangehörigkeit aufgenommen werden.

Bei der Verwendung der Ihnen mit diesem Bescheid bewilligten Zuwendungsmittel müssen Sie die Verordnungen des Rates der Europäischen Union über Finanzsanktionen zur Bekämpfung des Terrorismus (Nr. 2580/2001 vom 27.12.2001 und Nr. 881/2002 in der jeweils aktuellen Fassung) anwenden und beachten. Ich weise Sie ausdrücklich darauf hin, dass es u.a. verboten ist, den in den Anhängen zu diesen Verordnungen aufgeführten natürlichen und juristischen Personen Gelder und/oder sonstige Ressourcen – hierzu zählen insbesondere auch Zuwendungsmittel – zur Verfügung zu stellen.

Ein Verstoß gegen diese Auflage kann den vollständigen Widerruf des Bewilligungsbescheides mit Wirkung für die Vergangenheit und die Rückforderung gezahlter Zuwendungsmittel einschließlich Zinsen nach sich ziehen.

Wegen der grundsätzlichen Verpflichtung der Verwaltung des Landes Berlin zur Neutralität gegenüber erlaubten politischen Parteien obliegt es der Bewilligungsbehörde bei der Vergabe von Zuwendungen auf parteipolitisch neutrales Verhalten der Zuwendungsempfänger zu achten. Bei deren Nichtbeachtung kann ein Widerruf des Zuwendungsbescheids nach § 49 Abs. 3 S. 1 Nr. 2 VwVfG geprüft werden.

Hinweis

Aus der Gewährung der Zuwendung kann nicht auf eine künftige Förderung, insbesondere auch nicht im bisherigen Umfang, geschlossen werden. Es ist zu erwarten, dass Kürzungen von Zuwendungen unumgänglich sind oder Zuwendungen ganz entfallen. Ich bitte Sie, dieses Finanzrisiko, insbesondere bei Abschluss, Änderung oder Verlängerung von Verträgen (z.B. Mietobjekte oder für Personal) zu berücksichtigen. Der Grundsatz des Vertrauensschutzes kann nicht geltend gemacht werden.

Rechtsgrundlage

LHO in der Fassung vom 30. Januar 2009 (GVBL. S. 31) und das Verwaltungsverfahrensgesetz (VwVfG) vom 25.05.1976 (BGBl. I S. 1253/GVBL. S. 1173) in der jeweils geltenden Fassung).

Rechtsbehelfsbelehrung

Gegen diesen Bescheid ist der Widerspruch zulässig. Er ist innerhalb eines Monats nach Bekanntgabe dieses Bescheides schriftlich oder zur Niederschrift bei der oben angegebenen Dienststelle zu erheben. Es wird darauf hingewiesen, dass bei schriftlicher Einlegung des Widerspruches die Widerspruchsfrist nur gewahrt ist, wenn der Widerspruch innerhalb dieser Frist eingegangen ist.

Mit freundlichen Grüßen
Im Auftrag



Freialdenhofen

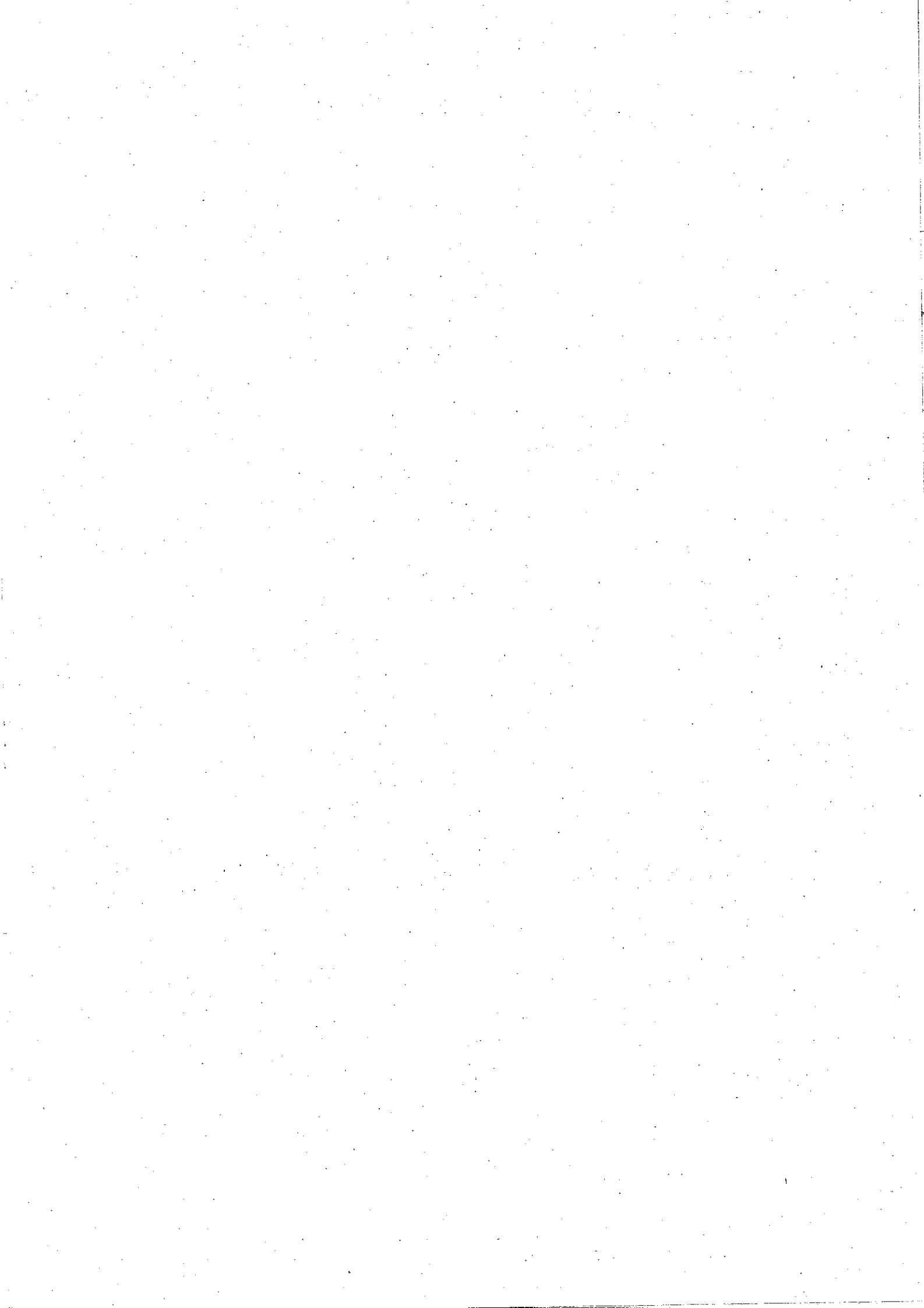

Finanzierungsplan 2019

Projekt: Bereitstellung von Notschlafplätzen in der Kältehilfepériode
 Träger: Diakonisches Werk Berlin Stadtfmitte e. V. 80682
 Zeit: 01.01.2019- 31.03.2019

Einnahmen in €	
Eigenmittel	0,00 €
Einkünfte aus Arbeiten des Vereins	
Spenden	
Einnahmen insgesamt	0,00 €

Ausgaben in €

1. Personalkosten festangestellter Mitarbeiter

1 Sozialarbeiterin Fr. Glamann 13,79 h	5.572,17 €
1 Sozialarbeiterin Fr. Bederski 11,82 h	3.012,03 €
Beitrag für Berufsgenossenschaft und Schwerbehinderte	55,57 €
Zwischensumme	8.639,77

1.1 Honorarkräfte	
Übungsleiter, 2 Personen/Nacht	16.200,00 €
Zwischensumme	16.200,00 €

Personalkosten insgesamt	24.839,77
---------------------------------	------------------

2. Sachkosten	
Miet- und Mietnebenkosten	858,81 €
sonstige NK	360,00 €
Sonstiger Wirtschaftsbedarf, Reinigungsmittel	645,00 €
Regiekosten (8% PK)	686,74 €
Bewirtungs- und Betreuungskosten	2.309,68 €

Sachkosten insgesamt	4.860,23 €
-----------------------------	-------------------

Ausgaben insgesamt in €	29.700,00 €
Einnahmen	0,00 €
Zuwendung	29.700,00 €

